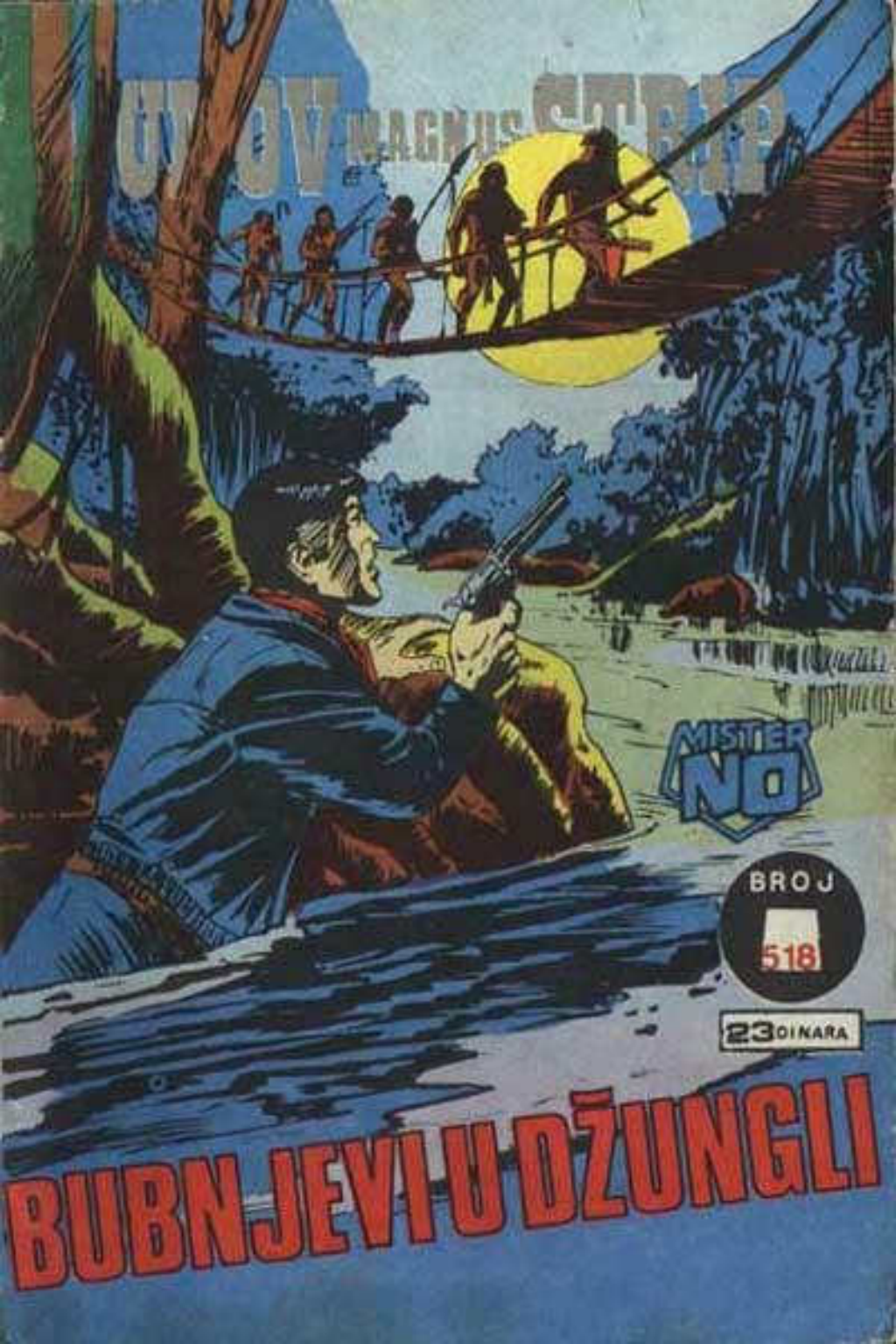
MISTER NO
BROJ 518
23 DINARA
BUBNJEVI U DŽUNGLI

BUBNJEVI U DŽUNGLI

TRAGAJUĆI ZA OTMIČARIMA ANJIKINOG OCA, MISTER NO SAVLAĐUJE MNOGE TEŠKOĆE...

TO SU JEDNOSTAVNO BUŠ-CRNCI: SVI ZNAJU DA IH IMA PUNO U OKOLINI MARONIJA.
BUŠ-CRNCI? ŠTA TO ZNAČI?

"BUŠ-CRNAC" ZNAČI CRNAC IZ DŽUNGLE, IZ ŠUME...

ALI IZA TE DEFINICIJE KRIJE SE DOSTA ČUDNA POJAVA KOJA JE, BAR KOLIKO JE MENI POZNATO, ZAPAŽENA SAMO OVDE.

KOLONIZATORI SU SE OVDE DUGO SLUŽILI CRNIM ROBOVIMA KOJI SU USPELI DA SE PRILAGODE STRAŠNIM KLIMATSKIM USLOVIMA OVOGA KRAJA.

ZATIM, KAD JE UKINUTO ROPSTVO, VELIKA VEĆINA TIH NESREĆNIKA NASTAVILA JE DA RADI NA PLANTAŽAMA BELACA UZ MINIMALNE NADNICE...

...ALI OSTALI SU IZNENADA DONELI NEOČEKIVANU ODLUKU.

OTKRIVŠI DA KARAKTERISTIKE TERENA U UNUTRAŠNJOSTI TAČNO ODGOVARAJU KARAKTERISTIKAMA ZEMLJE IZ KOJE SU DOŠLI, KRENULI SU UZ REKE ŠTO DALJE OD NASELJENIH CENTARA I NASTAVILI DA ŽIVE KAO ŠTO SU ŽIVELI NJIHOVI PRECI U SRCU AFRIKE.

TAKO SU, KAO NEKOM ČAROLIJOM, OVDE POČELA DA NIČU SELA ČIJE KOLIBE SU BILE VERNA SLIKA KOLIBA SA OBALE SLONOVAČE ILI IZ SENEGALA...

STANOVNICI TIH NASELJA ŽIVE OD LOVA I RIBOLOVA ZADRŽAVŠI TRADICIONALNE OBIČAJE.

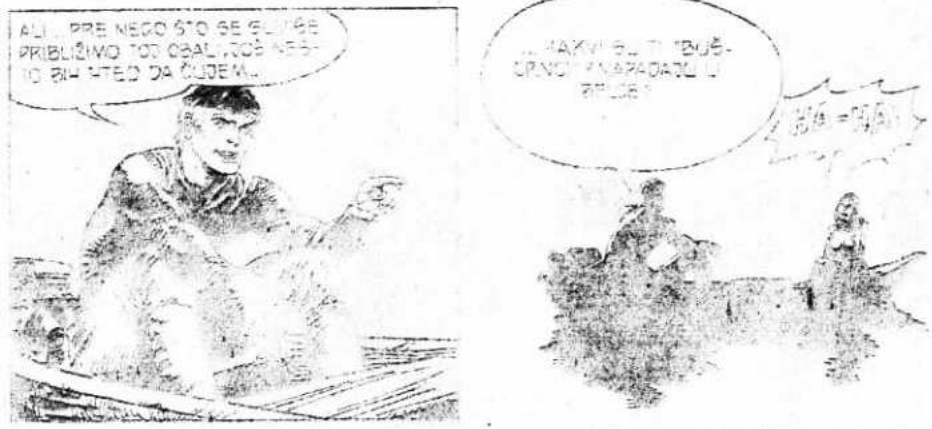

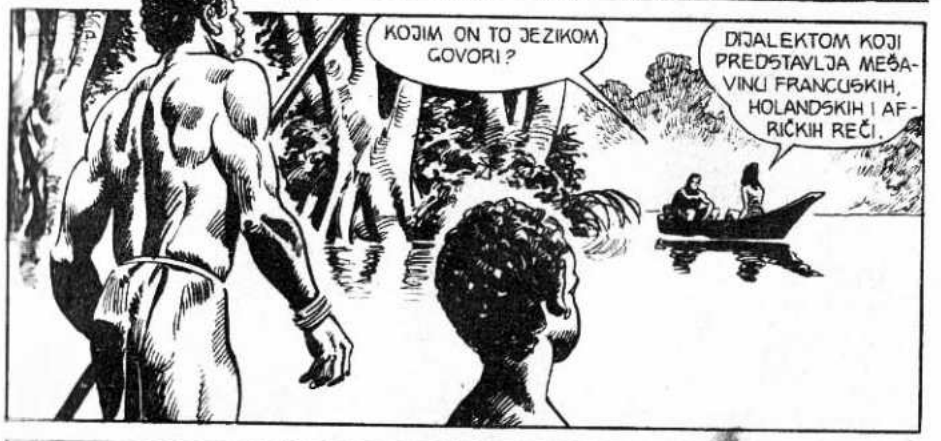

EVO, PRED NAMA SE UPRAVO NALAZI JEDNO OD TIH AFRIČKIH OSTRVA USRED JUŽNOAMERIČKE DŽUNGLE.

ZAISTA NEVEROVATNA PRIČA!

ALI... PRE NEGO ŠTO SE SLUČAJE PRIBLIŽIMO TOJ OBALI, JOŠ NEŠTO BIH HTEO DA ČUJEM...

... KAKVI SU TI TBUŠURNO? NAPADAJU LI BELCE?

HA-HA!

TU MOŽETE BITI SASVIM MIRNI, MISTER NO... NE SAMO DA IH NE NAPADAJU, VEĆ SU VRLO PRIJATNI

AL ZA ČUJEM SVAKI SLUČAJ, PONETI NEŠTO ZA NJIH.

CIVILIZOVAN ILI NE, SVAKI ČOVEK VOLI POKLONE. HA-HA-HA!

NEMATE ILUZIJA U VEZI SA LJUDIMA!

GAMU KAŠIHI MONALMU!

KOJIM ON TO JEZIKOM GOVORI?

DIJALEKTOM KOJI PREDSTAVLJA MEŠAVINU FRANCUSKIH, HOLANDSKIH I AFRIČKIH REČI.

NE BRINITE SE. MNOGI OD NJIH ĆE RAZUMETI I VAŠ STRAŠNI FRANCUSKI.

VRRRR

TAM
TAM

ZDRAVO!

POZDRAVLJAM I VAS... DOŠLI SMO DA ČUJEMO NEŠTO O NEKIM NAŠIM PRIJATELJIMA KOJI NEDAVNO TREBA DA SU OVUDA PROŠLI.

MALOČAS SMO NAŠLI OSTATKE NJIHOVOG ČAMCA!

HABARI RENGI NA-ZAD!

HERIBU! HERIBU!
!

HEJ... MOJA BRADA... ŠTA VAM JE?

NE... PUSTITE ME... PUSTITE ME!

K SEBI RUKE!

MISTER NO, PAZITE!

TUP

TUP

10

BANG

!

DA SE NISTE MAKLI... PRVI KOJI NEŠTO POKUŠA BIĆE GOTOV!

BANG

11

JESTE LI ME RAZUMELI? DA SE NISTE MAKLI!

ANUK... TRČITE DO ČAMCA I STAVITE MOTOR U POGON! BRZO!
ALI...

TRČITE KAD VAM KAŽEM! JA NI ZA TRENUTAK NE SMEM DA ODVRATIM POGLED OD NJIH.

ČIM BUDETE SPREMNI ZA POLAZAK, DOLAZIM K VAMA.
IDEM!

A VI, BUDITE DOBRI JOŠ SAMO NEKOLIKO MINUTA.

12

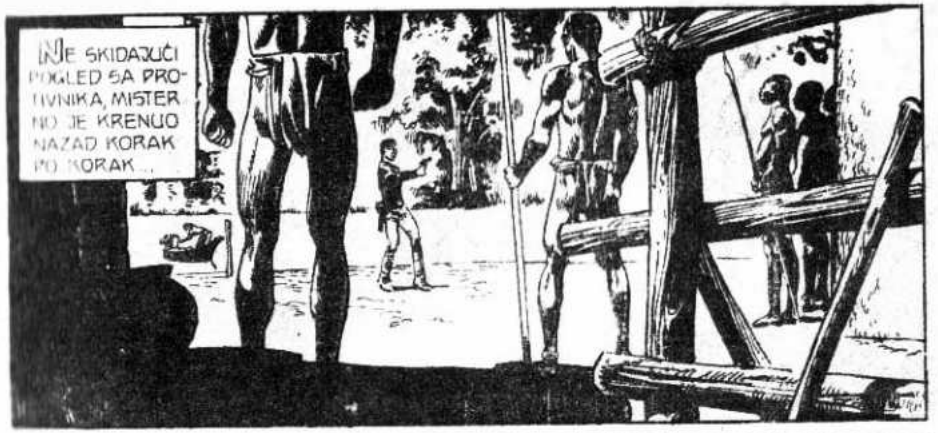
NE SKIDAJUĆI POGLED SA PROTIVNIKA, MISTER NO JE KRENUO NAZAD KORAK PO KORAK...

PRETEĆA USTA NJEGOVOG REVOLVERA...

DRŽALA SU NEPRIJATELJA NA PROPISNOM ODSTOJANJU.

VRUUM
SPREMNA SAM, MISTER NO!
ČUO SAM, ANUK! ZAHVALIMO ONOME KO JE NAPRAVIO TAJ MOTOR KOJI KREĆE PRI PRVOM TRZAJU.

13

ONDA, PRIJATELJI, OVO JE KRAJ NAŠEG SUSRETA. BIO JE KRATAK, ALI DOVOLJNO UZBUDLJIV...

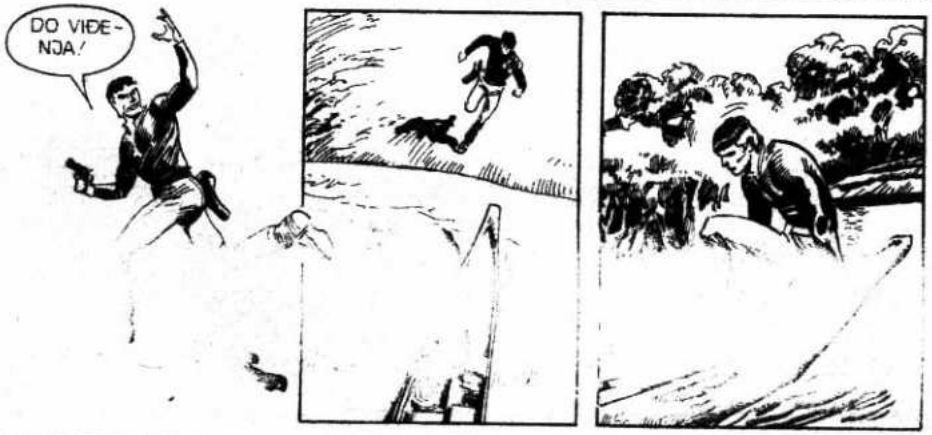
DO VIĐENJA!

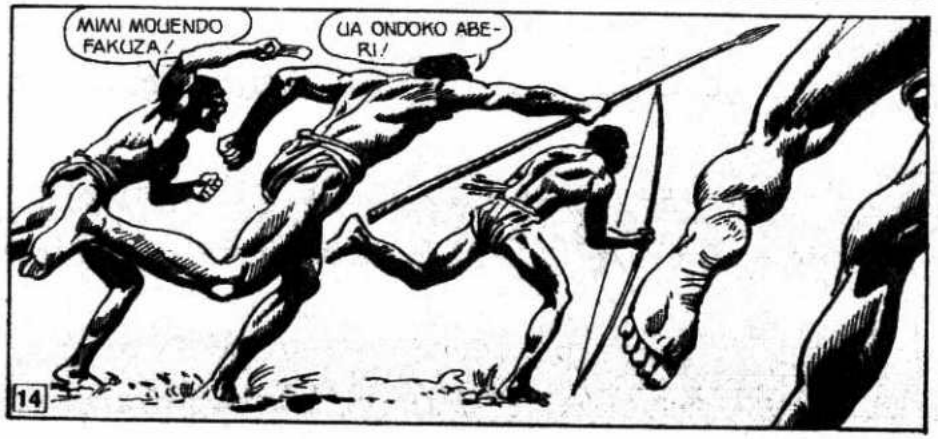
MIMI MOUENDO FAKUZA!
UA ONDOKO ABERI!

HERIBU MBALIMBELI!

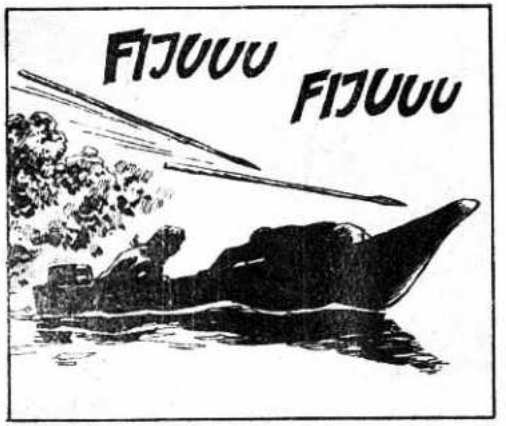
FIJUUU
FIJUUU

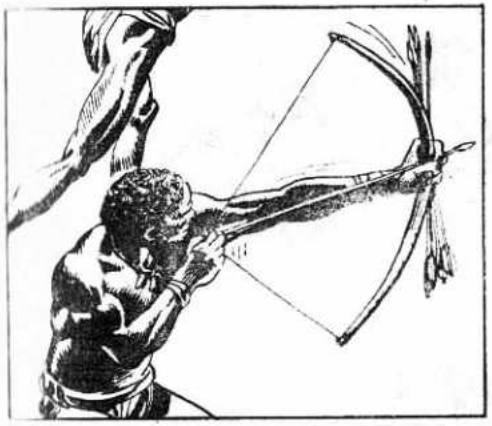

FIJUUU

ONDOKA MBEGUILE!

TAM TAM
TAM

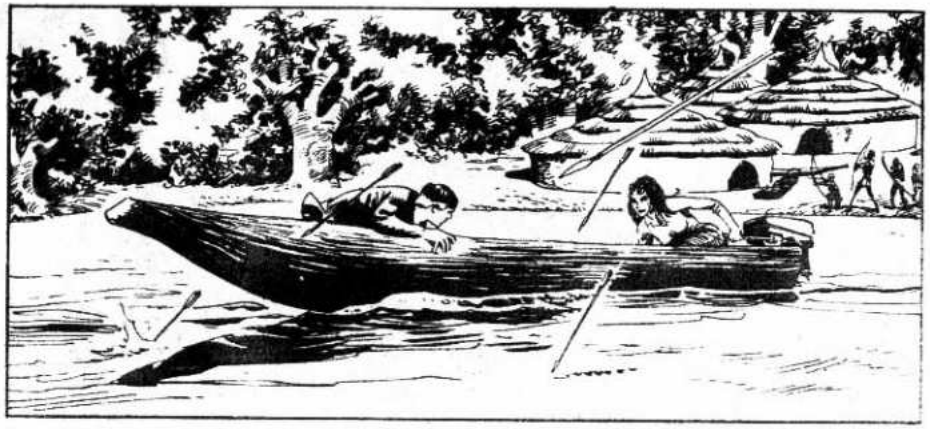

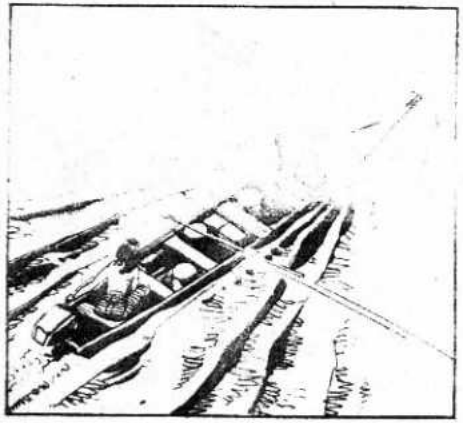

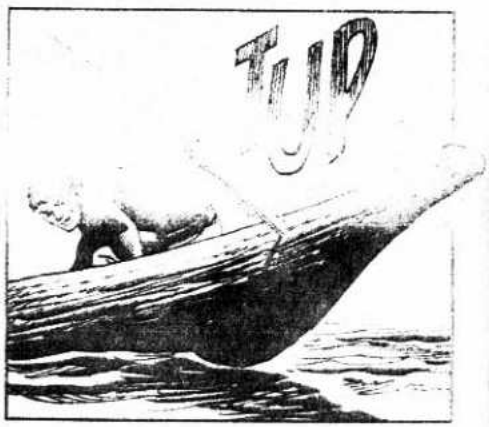
TJD

REKLI STE DA SU BEZOPASNI?
ALI... JA...
16

STVARNO NE RAZUMEM ŠTA SE DESILO, VERUJTE MI.

POZNAVALA SAM MNOGO LJUDI KOJI SU DOLAZILI U DODIR SA TIM CRNCIMA I NIKO SE NI NA ŠTA NIJE ŽALIO. OVO JE STVARNO NEOBJAŠNJIVO.
HM...

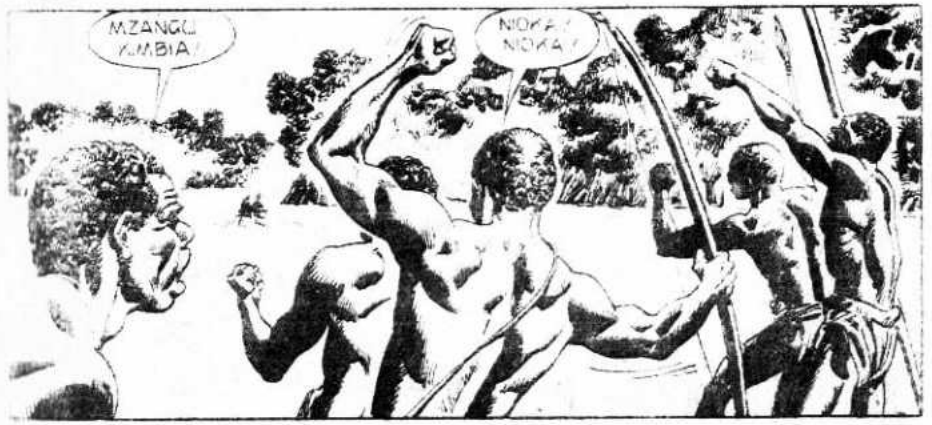
MZANGU KAMBIA!
NIOKA! NIOKA!

...SAMO DA SMO SE PROMENILI UPLAŠILI NEGO NISMO UPELI NIŠTA DA SAZNAMO O BEGUNCIMA!
STRAŠNO!

AKO SU TI CRNCI POSTALI TOLIKO AGRESIVNI, ONDA SU MOJ OTAC I OSTALI PALI KAO NJIHOVE ŽRTVE!
SMIRITE SE! SMIRITE SE!
17

NEMOJMO BEZ RAZLOGA DA PANIČIMO!
POSLE BRODOLOMA DELVOKS JE, MOŽDA, KRENUO KA UNUTRAŠNJOSTI SUPROTNE OBALE!...
A ŠTA AKO...
USPORITE ZA ČASAK, ANUK!
ALI, ŠTA...
PSSST...
IMAM UTISAK KAO DA...
18

PA, NARAVNO... SAD MI JE SVE JASNO...
!
..A POGOTOVO DRŽANJE TIH CRNACA KOJE SMO NAPUSTILI PRE NEKOLIKO TRENUTAKA.
MISTER NO...
BUDITE LJUBAZNI, PA MI DAJTE NEKA OBJAŠNJENJA I ME, MOŽDA, SMATRATE OBIČNIM ČLANOM POSADE?
HM... VIDITE LI ONAJ ČAMAC TAMO?
TO SU ONI, ANUK! VAŠ OTAC I NJEGOVI KIDNAPERI...
...A I NEKOLIKO CRNACA KOJI, POD PRETNJOM BIČA, SAVIJAJU LEĐA NAD VESLIMA.
ZNAČI, UKRALI SU ČAMAC!
19

TO JE VAN SVAKE SUMNJE: IZAZVALI SU GNEV STANOVNIKA SELA UKOLIKO NISU NEKOG I UBILI...

...I NJIHOVOM KRIVICOM ZAMALO DA I MI NISMO STRADALI, PROKLETNICI!
ŠTA STE REKLI?

MISLIO SAM NA ONU TROJICU, ANUK! VAŠ OTAC S NJIMA NEMA NIKAKVE VEZE.
A, TAKO! U REDU!

ALI, ŠTA ĆEMO SAD?
HM...VEĆ SU ČULI BUKU MOTORA, ALI NE VEROJEM DA SU NAS I VIDELI.

KLADIO BIH SE DA DELVO VEĆ SMIŠLJA PLAN KAKO ĆE SE DOČEPAO OVOG ČAMCA KOJI MU DOLAZI KAO SPAS!
20

ALI VI ĆETE IH RAZOČARATI KAD IH BUDETE PREŠIŠALI KAO STRELA.
ALI.. MENE ĆE SIGURNO PREPOZNATI...

NEĆE AKO STAVITE CRNE NAOČARE I KOSU SAKRIJETE POD OVAJ ŠEŠIR.

NA KRAJU, VI IMATE FIGURU KOJA LIČI NA DEČKA.
ZAISTA?

ČUDNO. NISAM IMALA UTISAK DA STE TO ISTO MISLILI PRE NEKO VEČE.

PONOVO JE UBRZAO.
MOLIM VAS, PUSTITE MENE DA GOVORIM.
21

SKLONI SMESTA TAJ REVOLVER... HOĆEŠ DA UPLAŠIŠ ČOVEKA KOJI NAM DONOSI SPAS U OBLIKU MOTORNOG ČAMCA.

DA GA SKLONIM?

NISAM LUD! AKO NE OSETI REVOLVERSKU CEV NA KRSTIMA, TAJ JE U STANJU DA NAM PODVALI.

SAMO ĆU GA SAKRITI ISPOD SEDIŠTA, DELVO. BUDI SIGURAN DA GA NEĆE NI PRIMETITI.

U REDU PREPUSTITE MENI DA RAZGOVARAM S NJIM.

HEJ PRIJATELJU PRIĐI ZA ČASAK.

IMAM NEŠTO DA TI PREDLOŽIM... RADI SE O NOVCU, SHVATAŠ LI?

IZGLEDA KAO DA NAS NIJE NI VIDEO.

KOJEŠTA!

HEJ, MLADIĆU PRIĐI ZA ČASAK.

PRUŽAMO TI MOGUĆNOST DA ZARADIŠ MNOGO NOVCA!

WRUUMM

NIJE SE NI OSVRNUO.

KAO DA NAS NIJE NI VIDEO.

STANI KAD TI KAŽEM!

VRATI SE... ČEKAJ... PRIČEKAJ!

ČEEEEKAAAJ!

ODLIČNO SMO OVO IZVELI, ANUK.
DA.. A ŠTA ĆEMO SAD?

A SAD, PRODUŽITE JOŠ NEKOLIKO MILJA, PA PRISTANITE. USKORO ĆE NOĆ, A PO MRAKU NI DELVO NE MOŽE DALJE.

TO ĆETE DA VIDITE KROZ NEKOLIKO SATI.

NOĆ JE NAJBOLJI SAVEZNIK.

KO ZNA.. MOŽDA ĆETE MI I VI MORATI POMOĆI...

DA MI SE MALO RAZBISTRI MOZAK..
HM...

ŠTA ĆETE! TAKAV SAM I TAKAV ĆU SE I PODERATI.
HA-HA-HA!

KAO ŠTO SE DEŠAVA U EKVATORIJALNOM POJASU, NOĆ SE SPUSTI SKORO IZNENADA. NEKOLIKO ČASOVA KASNIJE...

DAJ NAŠIM VESLAČIMA NEŠTO DA POJEDU, HASENE.
UH... NE MISLIŠ DA JE TO ISTO ŠTO I BACITI HRANU?

BAŠ NAPROTIV. MORAĆE DA VESLAJU JOŠ NEKOLIKO MILJA, STOGA JE U NAŠEM INTERESU DA SAČUVAJU SNAGU.

KAD SI VEĆ POMENUO SNAGU, POPIJ KOJI GUTLJAJ. NE IZGLEDAŠ MI BAŠ NAJBOLJE.
UH... VOLEO BIH JA TEBE DA VIDIM DA SI NA MOM MESTU.

NAPALI STE ME KAO DIVLJE ZVERI I ZGRABILI ME NE DOZVOLIVŠI NI REČI DA PISNEM...

A SAD JOŠ HOĆETE DA ME ODVUČETE U EVROPU DA TRAŽIM NEŠTO O ČEMU NIŠTA NE ZNAM.
HM...
JA NIŠTA NE ZNAM... JA NIŠTA NE ZNAM... KOLIKO DUGO JOŠ MISLIŠ DA PONAVLJAŠ TU LAŽ?

ZAŠTO NEĆETE DA VERUJETE ISTINA JE DA SAM POSLE SNOG NAPADA NA BANKU U NICI POBEGAO ZATEDNO SA PEPEROM BRETONCEM!...

DA SAMO SI ZABORAVIO DA JE KASNIJE TEPE PRONAĐEN MRTAV PORED AUTA NAPUŠTENOG U POLJU.
DOK PLEN UOPŠTE NIJE PRONAĐEN.

MORAM VAM PRIZNATI DA JE TO I MENE IZNENADILO... ALI ŠTA DA VAM KAŽEM... JA NIŠTA NE ZNAM.

MOŽDA JE NEKI SKITNICA VIDEO KAKO PEPE SAKRIVA ZLATNE POLUGE, PA GA JE JEDNOSTAVNO UBIO.

MOŽEBITI... MOŽEBITI, REMI... ALI MORAŠ SHVATITI, "GAZDA" JE VIDEO TEBE I PEPEA KAKO ODLAZITE SA PLENOM...

...I PRVO ŠTO MI JE PALO NA PAMET BILO JE DA SI TI LIKVIDIRAO PEPEA.

BUDI RAZUMAN. I SVAKI DRUGI NA NJEGOVOM MESTU ISTO BI POMISLIO.

DA SI SE BAR JAVIO DA MU PRUŽIŠ NEKA OBJAŠNJENJA. MEĐUTIM...

TI SI ISPARIO KAO MAGLA.

ISPARIO? KAKVI ISPARIO!

BAŠ TIH DANA DESILO MI SE ONO ŠTO ME JE I ODVELO U TAMNICU...

...KOLIKO SAM ZATIM VREMENA SAMO PROŠO IZDVOJEN OD SVETA, KAŽITE MI KAKO SAM MOGAO DA OBAVESTIM GAZDU?

ZATIM, POŠTO SAM PUŠTEN SA ROBIJE, MISLIO SAM DA JE POSLE TOLIKO GODINA STVAR ZABORAVLJENA I DA JU JE GAZDA SMATRAO OKONČANOM.

ONDA GA NISI DOBRO POZNAVAO KAD SI TO POMISLIO.

...TOVO KAD ...PITANJU NE... KILOGRA... PLAĆE... ŽIVOTIMA ...LJUDI

MISLIŠ NA LUJA I GASTONA? ...AH, TI SU SE TOM PRILIKOM PONELI KAO BUDALE.

UMESTO DA NAPADNU BLAGAJNIKA KOJI JE DAO ZNAK ZA UZBUNU, RAZBEŽALI SU SE KAO ZEČEVI.

U SVAKOM SLUČAJU, MI SAD NISMO OVDE DA TI SUDIMO, ŽILIJENE.
MI SMO NA TVOJOJ STRANI I VERUJEMO TI...

AL! MARSELJAC PJERO NAS JE PLATIO DA MU TE DOVEDEMO...

...A MI SMO NAVIKLI DA OBAVEZE OZBILJNO IZVRŠAVAMO.

TI ZNAS KAKO PROLAZI ONAJ KO SE U NAŠEM ZANATU OGLUŠI O ZAPOVEST.

HM...ZNAM, MOMČE, I JA VAM I NE ZAMERAM.
TAKAV MI SE SVIĐAŠ, REMI.

VIDEĆEŠ DA ĆE SE POSLE RAZGOVORA SA PJEROOM SVE SREDITI I TI ĆEŠ SE PONOVO MOĆI VRATITI OVAMO.

A ŠTA ĆE BITI S MOJOM KĆERKOM?..DA STE MI BAR DOZVOLILI DA JE UMIRIM I
TO ĆEMO DA URADIMO, REMI, OBEĆAVAM TI.

ČIM SE UKRCAMO NA CIVILIZOVANO TLE, POSLAĆEMO JOJ TELEGRAM KOJI ĆE JE UMIRITI DO TVOG POVRATKA.
TAKO JE.

A POSLAĆEMO JOJ I MALO NOVCA.
VAŽNO JE DA NAM SAD JOŠ I TI NE PRAVIŠ NEPRILIKE, JER I OVAKO IH IMAMO PREKO GLAVE.
HM... DOBRO, MOMCI.

OBEĆAVAM VAM DA ĆU URADITI SVE ŠTO BUDETE TRAŽILI OD MENE.
TAKVOG TE VOLIM. POSLE OVOGA MOGLI BISMO DA SE ZALOŽIMO.

UH.. SVE JE OSTALO U ČAMCU.

SKOKNI DO ČAMCA, HASENE. TAMO IMA JOŠ NEČEGA ŠTO SMO SPASILI IZ BRODOLOMA.
UH!

KAD SI TAKO HITAR, BOLJE BI BILO DA SI SPASAO KESU S NOVCEM.
TO JE PAKO MORAO DA URADI

U TRENUTKU SUDARA ON JE BIO NAJBLIŽI KE-
DOSTA S TOM PRIČOM..

ŠTO JE BILO, BILO JE. NE ISPLATI SE DA REŽITE JEDAN NA DRUGOG KAO IZGLADNELI VU-

OTIDI DO ČAMCA, HASENE. MORAMO SE MALO POTKREPITI.
IDEM... IDEM...

NEVEROVATNO... PARE NAM OSTALE NA DNU REKE...

A ON MISLI NA HRANU...

TUP

ŠTA JE, HASENE? JESI LI PRONAŠAO NEŠTO?
BUDALA! IDEM JA DA VIDIM ŠTA SE TOLIKO ZADRŽAO?

HEJ, HASENE... ŠTA ČEKAŠ U TOM ČAMCU?

KAKVOM ČAMCU?
TUP

UH...
?
HEJ... ALI ŠTA...
?

TUP

RUKE K SEBI, DELVO.
VI?

ALI... JA... JA SAM MISLIO DA STE...
MRTAV?

NE BIH MOGAO MIRNO DA LEŽIM U GROBU DOK NISAM IZMIRIO RAČUNE SA SVIM LJUDIMA KOJIMA SAM NEŠTO DUŽAN.

STOGA SAM DOŠAO DA PRVO PODIGNEM ONO ŠTO MI PRIPADA PREMA NAŠEM UGOVORU: DEVETSTO DOLARA.

A KAD SAM VEĆ TU, POVEŠĆU I OCA JEDNE MOJE PRIJATELJICE.

MISTER REMI, SPREMITE SE DA PODETE SA MNOM: NEKOLIKO MILJA ODAVDE ANUK NAS ČEKA SA ČAMCEM.
ANUK?

ALI KAKO JE ČAK DOVDE DOSPELA? JA NE...
KASNIJE ĆU VAM TO OBJASNITI!...

AH, NA VAS DVOJICU SAM SKORO ZABORAVIO, BRAČO.

SLOBODNI STE. MOŽETE SE VRATITI U SVOJE SELO...

...RECITE SVOJOJ BRAĆI DA UBUDUĆE PRIJATNIJE DOČEKUJU POSETIOCE.

PAZI, MLADIĆU!
!

BANG
!

SKLANJAJ SE ODAVDE, MATORA BUDALO!
ŠTO MU MUKA!

TUP

BANG

AH!
BANG

BANG

PROKLET BIO!

REMI, PRESECITE VEZE NA RUKAMA OVE DVOJICE... JA ĆU DA MOTRIM NA OVE DVE GUJE.
ODMAH!

TUP !

STO MU GROMOVA! ALI KO..

TUP
UH!
SJAJNO, HASENE.

PAKO, BRŽE ...IDI I POMOZI HASE-NU!
UH...ALI, TAMO JE MISTER NO!
NE ZNAM KAKO TO DA JE JOŠ ŽIV, ALI, NA ČASNU REČ, SAD ĆU GA ZAUVEK SREDITI.
AAAH!
SAD ĆU TI JA...
40
41

UUH!

TUP

SAD ĆEŠ SE SMIRITI!
?

SUVIŠE TOGA SI SEBI DOZVOLIO...

...A SAD ĆU TE TAKO UDESITI DA ĆEŠ SE GRDNO POKAJATI ŠTO SI KRENUO ZA NAMA!
HM...

DA SLOMI MU VRAT! ZAMALO DA ME NIJE UBIO, BITANGA!
NE UZBUĐUJ SE, PAKO! TO JE MOJA BRIGA.

HMM...

ŠTA TI JE, REMI? ZAR SI ZABORAVIO SVE ŠTO SMO TI MALOČAS OBEĆALI?
JA... JA...

SAD ĆU TI JA POKAZATI ŠTA SI TI.
TUP
KRRC
!
HEJ, ČUO SAM NEKI ŠUŠANJ. IZGLEDA DA TU IMA NEKOG.
SIGURAN SI?
NE MOŽE BITI SIGURNIJI. MOŽDA MISTER NO NIJE BIO SAM!
AH, MOŽDA JE TO REMIJEVA KĆI.
HM... POGLEDAJ, PAKO.
44

HEJ, PTIČICE IZLAZI ODATLE!
SAD TI NE VREDI DA SE KRIJEŠ: TVOJ NEUSTRAŠIVI PRATILAC JE LIKVIDIRAN.
NAPRED... ZNAMO DA SI TU IZADI AKO ŽELIŠ DA ŠUME STAROM UŠTEDIŠ NOVE NEPRILIKE.
45

E, ONDA DOLAZIM LIČNO PO TEBE, GLUPAČO.

HASENE, POMOZI MI... IZ OVE RUPE U RAMENU KRV MI TEČE KAO IZ ČESME !...

AHHH!

ALI...
PAKO!

DELVO!

HASENE! HASENE!

ŠTA TI BI, PAKO?
GDE JE DEVOJKA?
NE...NIJE TO ONA!

TO SU...TO SU...

...CRNCI...
!
!

ZLO NAM SE PIŠE!
KO BI SE TO-ME NADAO!

BANG

BANG

PUCAJ.. PUCAJ..

MSURI NGO-RO!

AHH!

PROKLETNICI!

BANG BANG

BANG BANG
AHH!

KLIK
KLIK
ŠTA ĆE MI PRAZAN REVOLVER!
MOGU JA I OVAKO S NJIMA!
TUP
UH!

AHH!
MISURI MISURI SANA.
HATARI!
TO JE TVOJE DELO, BITANGO... JA ĆU TE...
FIJUUU
!

NESREĆNICI... JA...
AH!
UGUMA KUFA MZUNGA.
TAKO MI SVEGA
...NE MOGU DA VERUJEM DA SAM JOŠ ŽIV!
STRAŠNI SU KAD SE SVETE.
52

NOKA KISU KIMBIJA SAMAKI.
!
JIUU
HAPANA MARIBU MATUEPE!
!
BADALAJA KISIVA MARA NGPAPI!
SAMO MI JE JOŠ OVO TREBALO!
53

NE BRINI, PRIJATELJU. TEBI I TVOM PRIJATELJU NEĆE SE NIŠTA DOGODITI.
!
JA SAM OBJASNIO SVOJOJ BRAĆI DA STE VAS DVOJICA HTELI DA NAM POMOGNETE. DA NISTE RĐAVI KAO OSTALI.
UH... ZAR NISTE MOGLI RANIJE DOĆI, BRATE?
DA SU STIGLI SAMO TRENUTAK DOCNIJE, NAS VIŠE NE BI BILO, MISTER REMI.
DA STRAŠNE LI OSVETE.
POSLE SVEGA ŠTO SU VAM PRIREDILI, NEĆETE, VALJDA, SAD JOŠ DA PLAČETE NAD NJIHOVOM SUDBINOM?!

NE NIŠTA NEĆE NA-
DA ODUSTA-
OD NAME-
DA KLEK-
PRED
...I PRETRESEM IM DŽEPOVE KAKO BIH DOŠAO DO OVIH PARA KOJE MI DUGUJU.
DEVETSTO DOLARA,
VIŠE
MANJE.
BOLJE DA I NE POKUŠAVATE, PRIJATELJU. SVE ŠTO BISTE NAŠLI, BILO BI MALO SITNINE.
S NOVCEM
JE JUTROS
STRU-
JA.
ALI GDE JE MOJA KĆI? ZAŠTO STE JE ČAK DOVDE DOVUKLI.
ŠTA JA JOŠ OVDE NEĆU ČUTI... JA JE DOVUKAO?

AKO SE MOŽE REĆI DA JE NEKO OVAMO DOVUČEN, ONDA SAM TO SAMO JA!

NO, SAD TREBA DA KRENEMO POSLE OVOG PUŠKARANJA ANUK MORA DA JE JAKO ZABRINUTA

ZDRAVO PRIJATELJI!

!
FJUUUU

PRIJATELJU, PRIČEKAJTE MALO! NEĆETE TAKO BRZO OTIĆI.
ŠTA MU JE?
HEJ! DA SE, SLUČAJNO, VEĆ NISU PREDOMISLILI U VEZI SA NAŠOM SUDBINOM.?

NE BOJTE SE. NE NAMERAVAMO DA PRODUŽIMO PROLIVANJE KRVI. NAŠ BRAT KOJI JE JUČE POGINUO VEĆ JE OSVEĆEN...

...JA BIH SAMO HTEO DA TI POSTAVIM JEDNO PITANJE

AKO JE TAKO, ONDA IZVOLI. SLUŠAMO TE.

KAKVE SU TVOJE NAMERE U VEZI SA ONIM ŠTO SE NOĆAS ODIGRALO?

HOĆEŠ LI O TOME IZVESTITI VOJNIKE KOJI ŽIVE U GRADU? TO BIH ŽELEO DA ZNAM.
ŠTA?

ZAR MISLITE DA SMO TAKO LUDI?
AKO BI SE O OVOME SAZNALO, KO ZNA KAKO BISMO PROŠLI.

NE, PRIJATELJU!
MI ĆEMO SE VRATITI U SEN LORAN KAO LJUDI KOJI SU SE SAMO MALO PROŠETALI REKOM.

ŽELJA NAM JE DA TRAVA U DŽUNGLI ŠTO PRE SAKRIJE KOSTI TROJICE ZLIKOVACA.

UH... TO SAM UPRAVO ŽELEO DA ČUJEM. ONDA, MOŽETE IĆI: VERUJEM VAM NA REČ.

ZBOGOM.. ZABORAVITE OVU EPIZODU KAO ŠTO ĆE JE ZABORAVITI I STANOVNICI NAŠEG SELA.
U TO MOŽEŠ BITI SIGURAN, PRIJATELJU.

HAJDEMO, REMI... ANUK MORA DA JE VEĆ JAKO ZABRINUTA ŠTO NAS NEMA.
JADNO DETE!

NE ZNAM ŠTA BIH DAO DA SAM JE MOGAO POŠTEDETI SVIH OVIH UZBUĐENJA.

KAD SAMO POMISLIM DA SAM VEROVAO DA SAM IZBRISAO SVE TRAGOVE SVOJE BURNE PROŠLOSTI
HMM...

NIJE ISKLJUČENO DA JE KRAJ VAŠIM NEVOLJAMA: DOK SAM BIO SAKRIVEN U ŽBUNJU, PRISLUŠKIVAO SAM RAZGOVOR ZLIKOVACA. POMINJALI SU JEDNOG TIPA
MARSELJCA?

DA, NJEGA. NIJE ISKLJUČENO DA SE ON SMIRI VIDEVŠI DA SU IZGINULI SVI NJEGOVI LJUDI...

ZAKLJUČI POSAO SA ZLATNIM POLUGAMA I POČNE DA PRAVI PARE TRGUJUĆI BELIM ROBLJEM...

ILI ODLUČI DA OPLJAČKA NEKU DRUGU BANKU SA LJUDIMA KOJI ĆE BITI MANJE LUKAVI OD VAS, REMI.
?

SHVATO SAM ŠTA STE MISLILI REĆI, MLADIČU, ALI UVERAVAM VAS DA STE NA POGREŠNOM PUTU: U ČITAVOJ TOJ STVARI JA NISAM NIŠTA KRIV.
ROBERTO DIAS

UOSTALOM, DA SAM JA SAKRIO PLEN, SAD BIH VEĆ BIO U FRANCUSKOJ DA GA PODIGNEM...

...UMESTO ŠTO ŽIVOTARIM KAO SIROMAŠAK U OVOM ZABAČENOM KUTKU SVETA.
HM... TA OPASKA VAM JE TAČNA.

ALI ONA ISKLJUČUJU I MOJU POSLEDNJU NADU.
A KAKVA JE BILA TA NADA?

DA OD VAS DOBIJEM NOVAC KOJE SU MI VAŠE KOLEGE OSTALE DUŽNE.

SREĆOM, SA ONIH ŠTO DOLARA PREDUJMA BAR SAM OSIGURAO BENZIN ZA POVRATAK U MANAUS.

MUKU MU LJUTU... KAKO SU STVARI POČELE DA SE ODVIJAJU, POČINJEM DA SE PLAŠIM DA NEĆU MOĆI POSTATI MILIJARDER, MISTER REMI.
HA-HA--HA!

!
KRAAAK
KRAAAK

KO...KO JE TO?

PRIJATELJI, ANUK, PRIJATELJI...

...ILI BOLJE TVOJ OTAC I JEDAN PRIJATELJ.
ANUK!
TATA!

OH, TATA!
MALA MOJA!

SAMO KAD SMO OPET ZAJEDNO!

ŽIV SI... ŽIV SI...
OH, ANUK! BIO SAM IZGUBIO SVAKU NADU DA ĆU TE JOŠ JEDNOM ZAGRLITI.

IMALI SMO SREĆE...
...TO ZAISTA MOŽEMO RE-ĆI.

ALI, TOJ SREĆI JE POMOGAO I NEKO KO JE NAJVEĆI BAKSUZ NA SVETU.
!

MISTER NO... BIO SI FANTASTIČAN! DIVAN!

VOLELA BIH...
I JA, ANUK!

!

!

HM...HM... ZAR TI SE NE ČINI DA OVO ZAHVALJIVANJE MALO PREDUGO TRAJE, ANUK?

MISTER REMI, NEMAM OBIČAJ DA SKRAĆUJEM OVAKVE TRENUTKE...

...ALI, NA KRAJU, OVO JE BILA ZAHVALNICA ZA SPASAVANJE JEDNOG ŽIVOTA!
VAŠEG!

!

HA-HA-HA!

ČIM JE SVANULO, ČAMAC JE KRENUO NIZ REKU MARONI.
M-518

...I TRI DANA KASNIJE U SEN LORANU..

RAZVUCI TU HARMONIKU, ŽANO!

VESELIMO SE, DECO..NE ŠTEDITE VINO...DANAS ČASTI ŽILIJEN REMI!
HA-HA-HA!

VAŽI LI TO SAMO ZA DANAS, MISTER REMI?
CELOG ŽIVOTA ĆU VAM BITI ZAHVALAN, MISTER NO!

SLUŠAJ, MLADIĆU, KRAJNJE JE VREME DA IZMISLIŠ NEKO PRISTOJNIJE IME.

BRAVO! BRAVO!
HA-HA-HA!

UMESTO ŠTO SE NE ODVAJAŠ OD SVOG LEPOTANA, MOGLA BI DA NAM OTPEVAŠ NEKU PESMU, ANUK
ALI, TATA... ZNAŠ DA...

HAJDE, NEMOJ DA SE STIDIŠ! ZNAŠ DA IMAŠ DIVAN GLAS, A DANAS JE IZUZETAN DAN.

DA JE SAMO ČUJETE.. BOLJA JE OD EDIT PJAF, NA ČASNU REČ.
DIVNO!
PEVAJ, ANUK! NE DAJ SE MOLITI.
HAJDE DA ČUJEMO "SUVO LIŠĆE"!
NE JA BIH DA ČUJEM.."IMAM DVE LJUBAVI".

DOBRO, PRIJATELJI... IMAČETE ČAST DA PRISUSTVUJETE MOM PRVOM ZVANIČNOM NASTUPU..

ALI..BIĆE TO SAMO DVE PESMICE..U REDU?
ONDA POČNI SA "VI KOJI PROLAZITE NE VIDEVŠI ME"!
NE! HOĆEMO "IMAM DVE LJUBAVI"

DA PEVAJ "IMAM DVE LJUBAVI"!
"IMAM DVE LJUBAVI"
NEĆEŠ SE LJUTI TI AKO TE OSTAVIM ZA TRENUTAK
ZA MENE NE BRINI, ANUK!

KAO ŠTO VIDIŠ NE OSTAVLJAŠ ME SAMOG! HA-HA-HA!

ANUK!
DA?

MNOGO SREĆE PRI STUPANJU U SVET MUZIKE...
HA-HA-HA!

SPREMNA, ANUK?
MOŽEŠ POČETI, ŽANO!

IMAM DVE LJUBAVI, MOJU OTADŽBINU I PARIZ...

ALI MOJE SRCE IH OBOŽAVA OBOJE...

LEPO VEČE ZAR NE, MLADIČU?
JOŠ KAKO!

NIKAD NE BIH MOGAO POMISLITI DA MISTER REMI IMA TOLIKO PRIJATELJA.
UH, DRUKČIJE NE BI MOGLO NI BITI.

ŽILIJEN JE ČESTIT ČOVEK I OVDE JE VEOMA OMILJEN.
IZGLEDA DA JE I VAMA VEOMA DRAG...

ODAVNO GA POZNAJETE?
ČITAVU VEČNOST. DVADESET PET GODINA.

ČAK BIH MOGAO REĆI DA GA NIKO NE POZNAJE BOLJE OD MENE, JER JA SAM MU BIO DRUG U ŽELIJI...
ZNAČI I VI STE...

BIVŠI ROBIJAŠ, MLADIČU. BIVŠI ROBIJAŠ KAO I TOLIKI DRUGI KOJI NISU IMALI VIŠE SNAGE I HRABROSTI DA NAPUSTE ŠEN LORAN.

MOŽDA SE LJUDI KAO MI PLAŠE SUSRETA SA SVETOM KOJI JE DRUKČIJI OD OVOGA I ZATO SE I NE VRAĆAJU U FRANCUSKU...

ILI SMO, MOŽDA, SRASLI SA OVIM PODNEBLJEM KOJE JE BILO SVEDOK SVIM NAŠIM PATNJAMA.

JOŠ NISAM IMAO PRILIKE DA ČUJEM ZBOG KAKVOG JE PRESTUPA ŽILIJEN REMI OSUĐEN NA ROBIJU OVDE NA GIJANI.

PRETPOSTAVLJAM DA VI TO MORATE ZNATI.
TO JE I LOGIČNO... GODINAMA SMO SAMO O TIM STVARIMA RAZGOVARALI.

...DA, LEPA JE MOJA SAVANA!
ŽILIJEN JE OSUĐEN NA DVADESET GODINA PRINUDNOG RADA ZATO ŠTO JE UBIO ČOVEKA.

ALI TO NE TREBA DA UTIČE NA VAŠ SUD O NJEMU. PONAVLJAM VAM, ON JE ČESTIT ČOVEK, ALI U TOJ PRILICI NIJE MOGAO DRUGAČIJE DA POSTUPI.

UOSTALOM, UPRKOS SVEMU ŠTO JE PRETRPEO NA ROBIJI, ON SE NIKAD NIJE POKAJAO ZA SVOJE DELO.

"KAD BIH SE PONOVO NAŠAO U ISTOJ SITUACIJI, POSTUPIO BIH NA ISTI NAČIN". TO JE STALNO GOVORIO. "PONOVO BIH TO URADIO."
HM...

KAŽITE MI KOJI ČOVEK UBIJA ČOVEKA BEZ KAJANJA... NITKOV!
OH, NE!

ONDA IZDAJNIK SVOJE DRUŽINE!
NI TO!

AH, SETIO SAM SE: VODA SUPARNIČKE BANDE!
NISTE POGODILI.

BIO JE TO NEKI ANTOAN, ZVANI "LEPI TONI"... ŽILIJEN GA JE ZATEKAO U ZAGRLJAJU SA SVOJOM SESTROM.

UPRKOS TOME, TONI JE ODBIO DA JE OŽENI.
UH!

ŠTA?

..JA MOGU DA OČARAM ČITAV PARIZ...

HTELI STE REĆI DA GA JE UBIO ZBOG JEDNOG OBIČNOG POLJUPCA?
OBIČAN ILI NEOBIČAN, BIO JE TO POLJUBAC.

A ČOVEK KOJI DEVOJCI UKALJA ČAST MORA BITI SPREMAN DA SNOSI I POSLEDICE, ZAR NE?
HMM...

ZAR NIJE TAKO?
HM...TAKO JE...TO JEST...I NIJE...HM...TO JEST MOŽDA...

OH!

ŠTA VAM JE, MLADIĆU? NIJE VAM DOBRO?

ODJEDNOM STE PREBLEDELI... DA VAM NIJE NAGLO POZLILO?
OD VESELJA?

NE!

NAPROTIV...VEČE JE DIVNO!

...IMAM DVE LJUBAVI, MOJU OTADŽBINU I PARIZ...
MOŽDA ME JE POTRESLA OVA PESMA... SUVIŠE JE ROMANTIČNA!
AH, TAKO!

"IMAM DVE LJUBAVI! OVEK ĆU IMATI SAMO DVE LJUBAVI!"

..."I MOJE SRCE JE OČARANO OBEMA..."

BRAVO!
SJAJNA SI!

JOŠ! JOŠ!
SVIRAJ, ŽANO... JOŠ JEDNU PESMU!

U REDU!

HAJDE, DEVOJKO, PEVAJ. "TAKO JE PRIJATNO!"

"TAKO JE PRIJATNO ŠAPUTATI NEŽNE REČI..."

DRŽATI SE POD RUKU I PEVATI PESME...

HEJ, KO JE TAJ KOJI LETI OVAKO NISKO?
BUDALA! RAZBIĆE SE O KROV!
PRIJATNO JE SVIRATI I PEVATI...

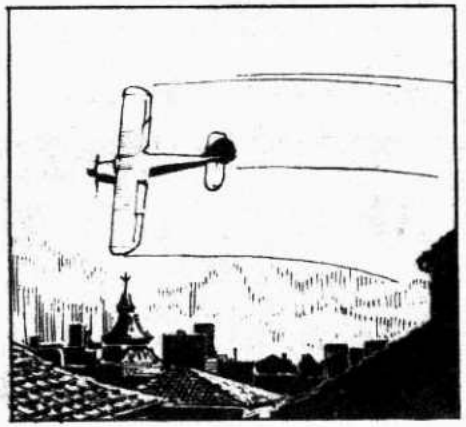

ŠTA MU JE? KRUŽI IZNAD NAS KAO ORLUŠINA I...

HEJ... PRIJATELJI!

ALI TO JE ONAJ MISTER NO KOJI JE MALO ČAS BIO MEĐU NAMA.
TAČNO. ON JE TO.
ŠTO MU GROMOVA! ŠTA TRAŽI TAMO GORE?

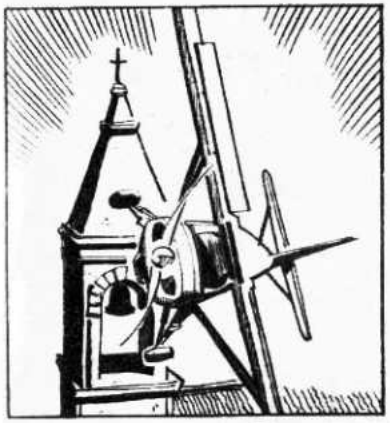

ŽAO MI JE ŠTO MORAM DA IDEM, PA NE MOGU DA SE VESELIM S VAMA, PRIJATELJI!

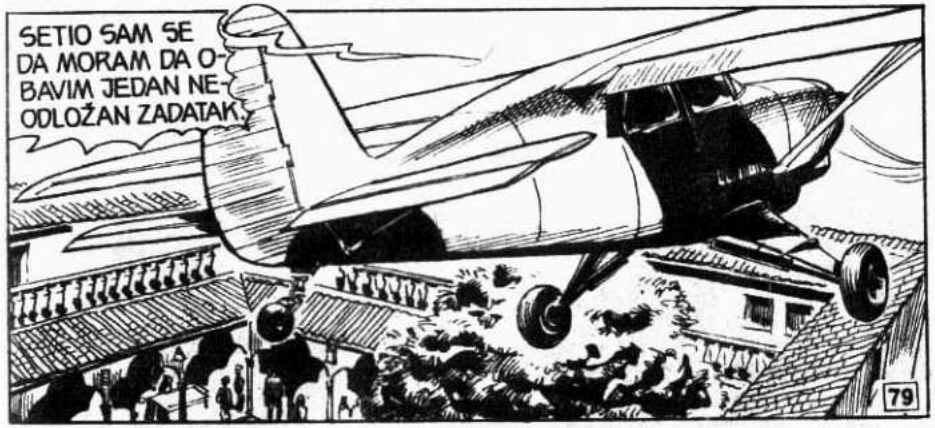
SETIO SAM SE DA MORAM DA OBAVIM JEDAN NEODLOŽAN ZADATAK.

DO VIĐENJA I MNOGO HVALA...
DO VIĐENJA, ANUK... AKO SLUČAJNO NAVRATIŠ U AMAZONIJU, DOĐI DA ME POSETIŠ!
OH, NE!
NE...NE MOŽE ME TAKO OSTAVITI...
ŠTA?
DO VIĐENJA!
80

ČEKAJ, ZAVODNIČE! KUDA BEŽIŠ? ZAR BEZ IJEDNE REČI?!
!
SAD ĆU TE JA NAUČITI KAKO SE PONAŠA SA ŽENAMA!
NE, STANITE, MISTER REM! ŠTA STE NAUMILI?
IZDAJNIČE, LUPEŽU!
BANG
BANG
BANG
ČEKAJ ME AKO SI MUŠKO!
BANG
81

ČEKAAAAJ ME!
BANG!

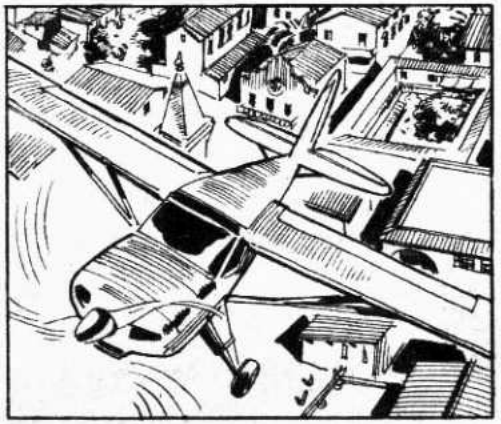

ZBOGOM... ZBOGOM, MISTER NO!

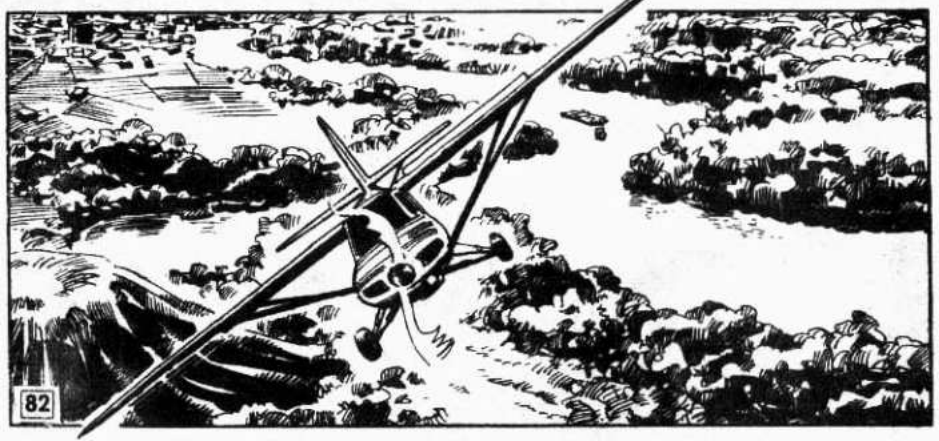
82

FIJUUU... I OVOG PUTA SI USPEO DA SE IZVUČEŠ, MISTER NO!..

...ALI OVO ISKUSTVO TREBA DA TI POSLUŽI ZA UBUDUĆE...

...I NIKAD VIŠE NEMOJ POLJUBITI MARSELJSKU DEVOJKU AKO IMA OCA...

HA-HA! KUĆI... STARA MOJA KRNTIJO, VRAĆAMO SE KUĆI.

MADA SAM BEZ NOVCA, ČOVEK IPAK NIKAD TOLIKO NE CENI ŽIVOT KAO ONDA KAD GA ZAMALO NIJE IZGUBIO..

...A DOLE U GIJANI BIO SAM U OPASNOSTI DA GA IZGUBIM TOLIKO PUTA.
83

BUDI SREĆAN, MISTER NO!
IZGUBIO SI DEVOJKU...
...IZGUBIO NOVAC!
...ALI IMA JOŠ DEVOJAKA A NOVAC NIJE NAJVAŽNIJI U ŽIVOTU...
...BAREM NE ZA MENE.
NAPRED LEPI MOJ MI LETIMO / LETIMO
KRAJ EPIZODE

GORAK KOLČA

TEXTE : R. MARIC
DESSINS : P. FRISANO

KOMADIĆE "KOLČE" BACAJTE DALEKO OD SEBE..MOŽDA ĆEMO MOĆI DA SE PROBIJEMO.
NE VERUJEM, SUVIŠE JE DEBELA.
ZAŠTO NE BISMO KRENULI DESNOM OBALOM..S TE STRANE "KOLČA" NIJE DUŽA OD DESETAK METARA.
ALI TO JE TERITORIJA MARIBOSA.
MARIBOSA?
TO SU URODJENICI KOJI ŽIVE ODVOJENI OD DRUGIH,STALNO NEPRIJATELJSKI RASPOLOŽENI.
REDOVNO NAPADAJU SVAKOG KO DOĐE NA NJIHOVU TERITORIJU.
TREBA DA PREĐEMO SVEGA NEKOLIKO DESETINA METARA.
DA ALI MORAĆEMO PRENOSITI ČAMCE.
NE VIDIM NIKOG.
TO NE ZNAČ DA MARIBOSI NISU TU..MOŽDA NAS VREBAJU IZ GUSTIŠA
86

NEMOJMO GUBITI VREME.NE BI BILO PAMETNO DA SE OVDE DUGO ZADRŽAVAMO.
ŠTA JE,ŽIPE? NEŠTO SI UZNEMIREN.
GRRR000
GRRR000
OH! GLEDAJTE!
87

JEDAN MARIBO!
STAVIĆU MU DO ZNANJA DA MU NIŠTA NEĆEMO.
NE, GORAK!
OBOJEN JE CRVENOM BOJOM.
TA BOJA JE OČIGLEDAN ZNAK NEPRIJATELJSTVA, NAROČITO PREMA BELCIMA PRIČEKAJMO SA ODLUKOM.
ODLAZI!
ISKORISTIMO TO DA PREĐEMO NA OBALU KOJA JE ZATVORENA "KOLCOM".

AAH!
NE MOŽEMO GA...
NIŠTA NE VREDI...STRELE MARIBOSA SU OTROVNE, A DEJSTVO TOG OTROVA SKORO JE TRENUTNO.
BRZO! SPUSTIMO ČAMCE U VODU.
ALI, GDE JE...
GORAK!
DIJANA!

GRRR!

JEDAN JE MOJ, JEDAN TVOJ, ŽIP.

ROAAAR!

MNOGO SI POVREĐENA, DIJANA?
ČINI MI SE DA SAM UGANULA NOGU.

ODNEĆU TE DO...

NEMA NAM SPASA!
NE!
NE BRINI. SPREMI SE ZA LET. SETI SE DA SI BILA IGRAČICA NA TRAPEZU.

AAARRRGH!

NIŠTA NISI SLOMILA... DUGUJEM TI IZVINJENJE, DIJANA.
IMAM UTISAK DA NISI MOGAO MNOGO DA BIRAŠ
BRZO!
DOLAZE DRUGI!
MOGLO BI SE REĆI DA DOLAZIMO IZ DALEKA.
I SVE TO ZBOG STOTINAK METARA "KOLČE".
92
KRAJ EPIZODE

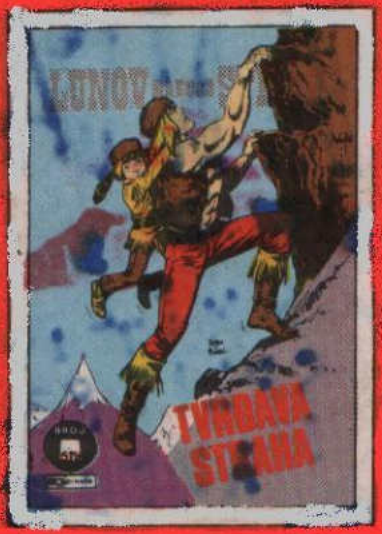

U SLEDEĆEM BROJU

NA SVIM KIOSCIMA

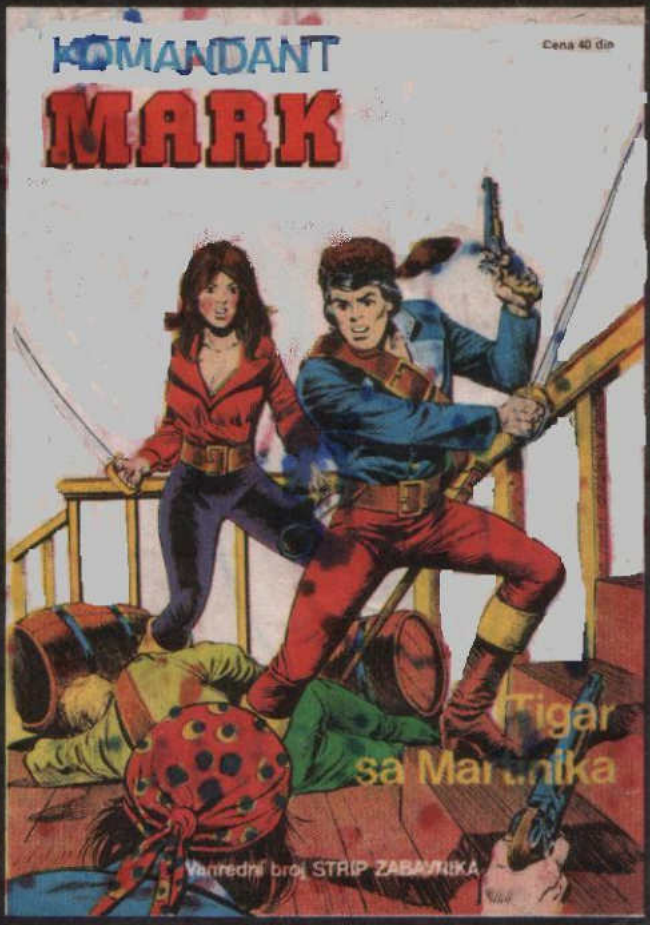

Vanredni broj STRIP ZABAVNIKA